

2023 - 2033



# SABANETA

## CIUDAD CERCANA

Plan de proyección

# Contenido

Resumen ejecutivo	3
PLATAFORMA ESTRATÉGICA PEP SABANETA 2023 - 2033	4
Introducción	4
VISIÓN SABANETA CIUDAD CERCANA	5
Principios estratégicos	6
Atributos y verbatims asociados	8
PROPÓSITO SUPERIOR	9
Logros a 2033	13
METODOLOGÍA DE CONSTRUCCIÓN DEL PLAN Y PROYECTOS ESTRATÉGICOS	14
Líneas estratégicas	16
1. Ciudadanías activas	18
2. Ciudad como servicio: reindustrialización y diversificación	20
3. Urbanismo sostenible	23
4. Inclusión y diversidad	27
5. Cultura ciudadana	30
Resumen de proyectos priorizados por línea estratégica	32
Cronograma de ejecución de los proyectos	33
Presupuesto proyectado por año	34
Conclusiones	36
Limitaciones	37
Recomendaciones de implementación del plan estratégico de proyección	38

## Resumen ejecutivo

Con 55 años de existencia, Sabaneta se propone transformar su realidad hacia una ciudad centrada en la cercanía. La visión para 2033 aspira a convertirla en un modelo de comunidad sostenible, segura, incluyente, competitiva y eficiente bajo el lema "Sabaneta, Ciudad Cercana".

Este nuevo plan, desarrollado entre representantes de las agremiaciones, los empresarios, empleados públicos, particulares que ejercen funciones públicas, investigadores, consultores y líderes comunitarios, redefinirá estrategias en áreas clave como tecnología, movilidad, turismo sostenible, inclusión, educación y emprendimiento. Con principios estratégicos de proximidad, responsabilidad social, ética social y corresponsabilidad, se abordarán desafíos fundamentales para el desarrollo integral del municipio.

El enfoque integral incluye líneas estratégicas como Ciudadanías Activas, Ciudad como Servicio, Urbanismo Sostenible, Inclusión y Diversidad, y Cultura Ciudadana, las cuales, tienen proyectos asociados construidos bajo la metodología de Marco Lógico siguiendo las directrices del Departamento Nacional de Planeación, descritas en los lineamientos por componente. Estas líneas, convergen para construir una Sabaneta más cercana, cohesionada y próspera, destacando la participación ciudadana, empresarial y social.

Se propone realizar algunas alianzas estratégicas para lograr los objetivos, buscando la cofinanciación de proyectos con otras entidades territoriales, fundaciones, instituciones de educación superior, instituciones para el fomento de la tecnología y la innovación, autoridades ambientales, ministerios y entidades para la cooperación internacional.

Este plan proyecta a Sabaneta como un referente regional y global, promoviendo la sostenibilidad, inclusión y bienestar, marcando un camino hacia el liderazgo y la excelencia en el periodo 2023-2033.

# PLATAFORMA ESTRATÉGICA PEP SABANETA 2023-2033

## Introducción

Luego de 55 años de constituirse como municipio, Sabaneta alberga a 88,966 (fuente: actualización post COVID-19. Proyección a 2023 de población municipal. Censo DANE 2018) residentes que exigen una transformación hacia una comunidad donde la cercanía sea el corazón de la vida cotidiana. Bajo el lema "Sabaneta, Ciudad Cercana", la visión para el año 2033 es que Sabaneta se convierta en un ejemplo de cercanía, promoviendo y disfrutando de un territorio sostenible, seguro, incluyente, competitivo y eficiente.

En el nuevo Plan de Proyección para el período 2023-2033, se propone una construcción sobre los cimientos del progreso alcanzado en los últimos años. A pesar del crecimiento, reconocemos que la capacidad institucional actual no satisface todas las necesidades básicas para el desarrollo integral, y es necesario redefinir nuestras estrategias.

Con este plan de proyección se esperan transformaciones en las áreas de tecnología, movilidad, transporte, turismo sostenible, servicios ecosistémicos, inclusión, educación y emprendimiento. También nos comprometemos a abordar temas como uso del suelo, sostenibilidad ambiental, servicios de salud, salud mental y fortalecimiento de cultura ciudadana para todos los grupos poblacionales.

La equidad para personas en situación de discapacidad, mujeres, niños, jóvenes, adultos mayores, víctimas del conflicto y diversidades sexuales, políticas y religiosas sigue siendo un pilar fundamental de nuestro plan. Sabemos que, para lograr la visión de Sabaneta como una ciudad cercana en el 2033, debemos trabajar de manera inclusiva y consciente.

Este nuevo plan, el Plan de Proyección 2023-2033 "Sabaneta, Ciudad Cercana", surge de un proceso de construcción colectiva con la participación activa de ciudadanos, empresarios, gremios y sectores sociales. Refleja nuestro compromiso con una Sabaneta que no solo sueña con ser cercana, sino que trabaja activamente para hacer de este sueño una realidad con resultados concretos, dentro del marco de la legalidad y transparencia.

Con un enfoque destacado en el desarrollo integral del territorio y la cercanía como principio rector, establecemos nuevas metas y estrategias para construir una Sabaneta que, en el 2033, sea un referente de comunidad donde la cercanía sea el corazón de la vida cotidiana.

# VISIÓN SABANETA CIUDAD CERCANA

En el año 2033, Sabaneta se ha convertido en un ejemplo de comunidad donde la cercanía es el corazón de la vida cotidiana. Se promueve y disfruta de un territorio sostenible, seguro, incluyente, competitivo y eficiente.

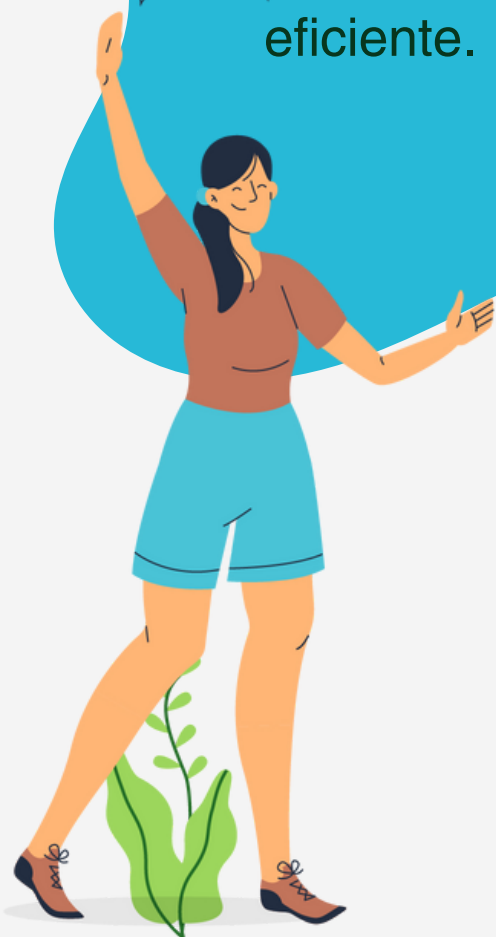



# PRINCIPIOS ESTRATÉGICOS

## Proximidad



Se refiere a la cercanía física o geográfica de servicios y recursos esenciales, como educación, salud y empleo, con el propósito de acercarlos de manera óptima en términos de tiempo y distancia a las comunidades.

## Responsabilidad social



Se refiere al compromiso de la administración municipal y sus habitantes de promover el bienestar de toda la comunidad. Esto implica garantizar la inclusión social, con equidad e igualdad de oportunidades, dónde todos los habitantes puedan participar plenamente en el territorio, valorando la diversidad de perspectivas y experiencias como un adjetivo que enriquece la ciudad.



## Ciudad integrada



Es un lugar donde se logra un equilibrio entre el orden y el control ciudadana, promoviendo una cultura de civismo y seguridad. En este entorno, se fomenta la cooperación de la comunidad, se aplican normas efectivas y se garantiza un ambiente seguro, respetuoso y solidario para todos los habitantes.

## Ética social



Implica adherirse a principios de transparencia, respeto, compromiso social y honestidad en la toma de decisiones y acciones que afectan a la comunidad, con el objetivo de promover la equidad, la confianza y el bienestar de sus habitantes.

## Corresponsabilidad



Se refiere a la colaboración y el compromiso compartido entre la administración local, los ciudadanos y otros actores clave del territorio para promover la sostenibilidad territorial y la resiliencia. Esto implica un enfoque integrado y respetuoso, donde todos trabajan juntos para abordar desafíos urbanos y construir un futuro mejor para la comunidad.

## Competitividad



Implica su capacidad para destacar a nivel regional y global a través del fortalecimiento empresarial que apuesta por la diversificación y reindustrialización económica y fomento del emprendimiento; la mejora de la oferta de empresas locales. Esto no solo posiciona la ciudad como líder regional, sino que también atrae inversión, fomenta el crecimiento económico y garantiza oportunidades de empleo para sus habitantes.

# ATRIBUTOS Y VERBATIMS ASOCIADOS

## Conciencia y liderazgo ambiental

Cuidado y protección de los recursos naturales, desde la individualidad como habitantes; manejo óptimo de recursos naturales; mejor disposición de los residuos; cuidado y preservación de territorios verdes.

## Ciudad educada

Orden territorial, empatía y civismo; sana convivencia; altos índices de acceso educativo de la población; promoción de valores colectivos.

## Infraestructura moderna y eficiente

Acceso a servicios públicos básicos; infraestructura para educación, salud, cultura, recreación y deporte; acceso a espacios públicos verdes e inclusivos.

## Competitividad económica

Posibilidades para el emprendimiento y la empleabilidad; fomento de la ciencia, tecnología e innovación; globalización y cooperación internacional; desarrollo social y económico sostenible.

## Sostenibilidad territorial

Protección y liderazgo ambiental; Movilidad sostenible, activa e incluyente; Infraestructura regenerativa e incluyente; Servicios y bienes con impacto ambiental positivo.

## Inclusión de la diversidad

Respeto a las diversidades físicas, sensoriales, funcionales, étnicas, culturales, religiosas, de género, de identidad de género y lingüística.





# PROPÓSITO SUPERIOR

## Cercana

Estructura urbana compacta donde los habitantes están más conectados con su entorno y lugares de encuentro y satisfacen sus necesidades de forma rápida y eficiente, con fácil acceso a servicios administrativos, siendo un modelo de bienestar para otros municipios.



## Inclusiva

Respeta y promueve la diversidad y los derechos humanos de todos sus habitantes. Se trabaja en la superación de brechas sociales y de discapacidad, bajos los principios de equidad e igualdad de oportunidades, buscando atender las diferentes necesidades de la comunidad.



## Vital

Promueve la actividad física y el bienestar de sus habitantes, con infraestructura para la movilidad sostenible y eficiente, cuenta con espacios verdes y áreas recreativas que fomentan la interacción social y el contacto con la naturaleza.



# Sostenible

Busca la descarbonización del municipio, minimizar el impacto ambiental de sus actividades, promover el uso eficiente de los recursos naturales y garantizar el bienestar social y económico de sus habitantes en el presente y el futuro.



**LOGROS A**

**2033**

### **Reindustrialización**

- 1.** Reindustrialización del territorio hacia la sostenibilidad y competitividad global, con servicios de alto valor agregado para economías emergentes.

### **Educación**

- 2.** Educación de alta calidad, con un enfoque bilingüista y pertinente.

### **Espacio público**

- 3.** Disminuida la deuda en espacio público efectivo por habitante.

### **Descarbonización**

- 4.** Acciones implementadas para la descarbonización del municipio.

### **Turismo**

- 5.** Turismo responsable, sostenible, seguro y competitivo.

### **Ordenamiento territorial**

- 6.** Modelo de ordenamiento territorial consolidado con capacidad de soporte y equilibrio sostenible.

### **Infraestructura**

- 7.** Infraestructura desarrollada para la mejor atención y aseguramiento de los servicios aprovechables y pertinentes para todos los habitantes y visitantes del municipio.

### **Economías**

- 8.** Economías de proximidad generadas con los negocios que presentan altos niveles de supervivencia.

### **Movilidad**

- 9.** Aumento de la movilidad activa, sostenible y eficiente intra y extraterritorialmente.

# METODOLOGÍA DE FORMULACIÓN DEL PLAN Y PROYECTOS ESTRATÉGICOS

El proceso de ideación de los proyectos partió de un proceso de co-creación con actores y grupos de interés del Municipio de Sabaneta, quienes a partir de diferentes talleres y mesas de trabajo identificaron las necesidades actuales y propusieron lineamientos para construir escenarios futuros. Posteriormente se conformó un comité de proyección, conformado por representantes de las agremiaciones, empresarios y grupos sociales, quienes priorizaron las ideas propuestas y las fusionaron en ocho proyectos, los cuales se formularon bajo la metodología de Marco Lógico y se validaron con diferentes dependencias de la Alcaldía, con el fin de ajustar la información y consolidar la estructuración.

El Marco Lógico es una metodología ampliamente utilizada en la gestión de proyectos y programas, incluyendo el ámbito del Departamento Nacional de Planeación. Esta metodología proporciona una estructura sistemática para el diseño, implementación, monitoreo y evaluación de intervenciones, facilitando la planificación efectiva y la toma de decisiones informada. Esta es una herramienta crucial para abordar los desafíos y metas de desarrollo local y regional, al establecer una estructura clara que vincula los objetivos estratégicos con actividades específicas y los indicadores de desempeño correspondientes.

En primer lugar, el proceso parte de la identificación y análisis exhaustivo de los problemas y oportunidades existentes. Este paso es esencial para definir los objetivos a largo plazo y los resultados esperados. Posteriormente, se desarrolla una estructura lógica que conecta de manera coherente los insumos, actividades, resultados e impactos, permitiendo una comprensión detallada de la intervención planificada. Este enfoque sistemático facilita la asignación eficiente de recursos y la gestión efectiva de riesgos.

El seguimiento y la evaluación continuos son componentes esenciales del Marco Lógico en el contexto del Departamento Nacional de Planeación. Estos procesos permiten medir el progreso hacia los objetivos, identificar ajustes necesarios y garantizar la rendición de cuentas. Además, la retroalimentación obtenida mediante la evaluación, contribuye al aprendizaje organizacional y mejora la eficacia de futuras intervenciones. En resumen, el Marco Lógico se erige como una guía integral para la gestión de proyectos y programas, brindando una estructura metodológica que fortalece la capacidad de los municipios para lograr sus metas estratégicas.



## Investigación digital

- Priorización de índices con comité de planeación
- Informe de investigación digital
- Validación de informe digital

## Plataforma web

- Recopilación de material para plataforma web
- Validación del contenido con comité de planeación
- Lanzamiento de la página web

## Talleres de planeación y creación de líneas estratégicas

- Conformación de comité de proyección
- 1 taller de planeación
- 1 taller de líneas estratégicas

## Formulación de diseños estratégicos

- Formulación de 8 proyectos estratégicos
- Validación con funcionarios de Secretarías
- Definición de presupuestos

## Plan de proyección

- Construcción del Plan de proyección
- Validación de informe con equipo Secretaría de planeación
- Informe de plan de proyección definitivo

Etapa  
**1**  
PARTICIPACIÓN  
E IDENTIDAD

Etapa  
**2**  
CO-CREACIÓN  
DE PLATAFORMA  
ESTRATÉGICA

Etapa  
**3**  
DISEÑO DEL  
DESPLIEGUE  
ESTRATÉGICO

Etapa  
**4**  
PLAN DE  
PROYECCIÓN

SABANETA  
2033: CIUDAD  
CERCANA

## Investigación social

- 2 talleres con ciudadanos y 1 con sector productivo
- 21 entrevistas a funcionarios
- 6 etnográficas en el municipio

## Comité de proyección

- Activación comité de planeación
- Reuniones de seguimiento
- Reuniones de validación de entregables

## Talleres de validación

- Construcción de banco de proyectos
- 1 taller de priorización de proyectos
- 1 informe de plataforma estratégica



## Socialización

- Socialización interna: alcaldía de Sabaneta
- Socialización en página web
- Socialización con comunidad



# Líneas estratégicas

La adopción de una estructura cíclica con cinco líneas estratégicas en el Plan de Proyección 2023 - 2033 ofrece una serie de ventajas. En primer lugar, este enfoque permite una gestión ágil y adaptable, se basa en la retroalimentación continua y la capacidad de ajustar la estrategia a medida que se avanza. Cada línea estratégica aborda aspectos clave del desarrollo de manera integral, garantizando una cobertura completa de los desafíos y oportunidades de la comunidad beneficiada. Además, al establecer objetivos específicos y medibles para cada línea estratégica, se facilita la evaluación constante de la ejecución, lo que permite tomar decisiones informadas y optimizar la asignación de recursos. En última instancia, esta estructura fomenta una mayor transparencia y participación de la comunidad al proporcionar una visión clara en el cumplimiento de metas y avances, involucrando a ciudadanos, instituciones, empresarios y agremiaciones en la construcción de un futuro más próspero y sostenible para el Municipio de Sabaneta.



Las líneas estratégicas apuntan a la premisa "Sabaneta Ciudad Cercana" al trabajar en conjunto para lograr una comunidad más cercana, cohesionada y próspera. Cada línea estratégica contribuye a esta premisa de la siguiente manera:

**Ciudadanías Activas:** Fomentar la participación ciudadana estrecha la brecha entre el gobierno y la comunidad. Cuando los ciudadanos tienen la oportunidad de involucrarse en la toma de decisiones y contribuir a la vida pública, se sienten más conectados con su ciudad. Esto promueve la idea de una comunidad cercana, donde todos tienen voz en la construcción de su entorno y su futuro.

**Ciudad como Servicio:** Mejorar los servicios públicos y garantizar que sean accesibles y eficientes acerca la ciudad a sus habitantes. Cuando los servicios básicos, como la atención médica, la educación, el transporte y otros, son de alta calidad, la comunidad se beneficia y se siente más cerca de una ciudad que satisface sus necesidades.

**Urbanismo Sostenible:** Un urbanismo sostenible contribuye a hacer que Sabaneta sea una ciudad más cercana, al enfocarse en el desarrollo de un entorno físico que sea amigable, accesible y funcional para sus habitantes. Esto incluye la planificación de espacios verdes, calles peatonales, ciclovías y la reducción de la contaminación ambiental. Al mejorar la calidad del entorno, se crea un sentido de cercanía y bienestar entre los ciudadanos.

**Inclusión y Diversidad:** Promover la inclusión y la diversidad crea una comunidad donde todas las personas se sienten bienvenidas y valoradas, sin importar su origen o circunstancias. Esta aceptación y respeto mutuo fomenta un ambiente más cálido y cercano, donde la diversidad es considerada un activo enriquecedor para la ciudad.

**Cultura Ciudadana:** Promover una cultura ciudadana positiva fomenta la convivencia armoniosa y el respeto entre los ciudadanos. Cuando se promueven valores cívicos y éticos, se construye una comunidad más cercana y colaborativa, donde la ciudadanía comparte una visión común de vivir en armonía y con responsabilidad hacia el entorno y los demás.

En conjunto, estas líneas estratégicas trabajan para crear una "Sabaneta Ciudad Cercana" al abordar tanto los aspectos físicos como los sociales de la comunidad. Un urbanismo sostenible proporciona un entorno físico agradable, mientras que la participación ciudadana, los servicios de calidad, la inclusión y una cultura ciudadana positiva fortalecen las conexiones sociales y la sensación de cercanía entre los ciudadanos. La colaboración efectiva entre las líneas estratégicas contribuye a hacer realidad la premisa de una ciudad cercana y próspera para todos.

## Ciudadanías activas

Da cuenta de cómo las personas de la comunidad encuentran la oportunidad de generar participación ciudadana en las actividades políticas y sociales del municipio. Desde el punto de vista de las tendencias futuras, se encuentra que se espera que los ciudadanos puedan contar con mecanismos de participación de forma física y virtual, haciendo énfasis en las herramientas tecnológicas que permitan acercar al ciudadano a la gobernabilidad desde lo digital.

## Oportunidades de mejora

- Articulación entre las organizaciones sociales, empresas y el gobierno.
- Servicios gubernamentales insuficientes.
- Desconexión entre las juntas de acciones comunales y las juntas de edificios privados en los territorios.
- Necesidad de modernizar y fortalecer los procesos de participación ciudadana.
- Avanzar hacia una gobernanza respaldada por sistemas de datos en tiempo real implementación de plataformas de gobierno inteligente.
- Uso de inteligencia artificial para la atención oportuna, rápida y fácil.
- Contar con mecanismos de participación efectiva, eficiente y medible de forma física y virtual.
- Fortalecimiento y madurez del instrumento de presupuestos participativos en el municipio.

## Proyecto priorizado



- **Nombre del Proyecto:** Laboratorio GovTech: primera etapa de desarrollo enfocado en transformación digital de la participación ciudadana.
- **Objetivo general:** Crear un laboratorio GovTech que convoque diferentes actores del territorio y otras entidades de Colombia y el mundo, para que diseñen prototipos y soluciones de gobierno que sean innovadoras, que usen tecnologías de cuarta revolución industrial, como BlockChain, IoT, IA, y BigData, que permitan acercar los servicios del municipio a los ciudadanos de forma más transparente, eficiente y digital, cuyo reto durante el 2025 al 2026 sea digitalizar la participación ciudadana en del municipio de Sabaneta.
- **Objetivos específicos:**
  - Definir un programa de inversión en innovación pública para la modernización del estado en su línea de participación ciudadana.
  - Estructurar una metodología de innovación abierta para el municipio que esté enmarcada en el programa de innovación pública, que sea iterativa, ágil, eficiente y permita adoptar las mejores soluciones digitales para el municipio.
  - Ejecutar convocatoria de innovación abierta para Sabaneta Capítulo 1: Transformación digital de la participación ciudadana.
  - Definir un programa permanente en el municipio de Sabaneta que permita adoptar soluciones tecnológicas que estén alineadas con el propósito superior de Sabaneta 2033: Cercana, inclusiva, vital y sostenible.
- **Período de ejecución:** 2024 -2033
- **Recursos económicos proyectados:** \$ 4.476.000.000
- **Población objetivo:** Rural (Las Brisas, San Isidro, Cañaveralejo, Las Lomitas, La inmaculada, Pan de Azúcar, La Doctora) y urbana (Aliadas del sur, Calle Larga, Las Brisas, Playas Placer, Santa Ana, Calle del Banco, Holanda entre amigos, Virgen del Carmen, Playas de María, Betania, Prados de Sabaneta, Restrepo Naranjo, San José, Villas del Carmen, La Florida, María Auxiliadora, San Joaquín, Asocomunal).
- **Entidades a involucrar:** Director TIC; Subdirector de Participación Ciudadana; JAC; Asocomunal; Ministerio de Tecnologías de la Información y las Comunicaciones de Colombia; Innpulsa; Ruta N; Sistema de Investigación, Desarrollo Tecnológico e Innovación del SENA –SENNOVA.



## Ciudad como servicio

### Reindustrialización y diversificación

Se refiere al diseño, impulso y apertura de nuevos servicios que los ciudadanos encuentran disponibles y accesibles en el territorio para satisfacer sus necesidades desde el punto de vista de la salud, educación, economía, entretenimiento y bienestar. Adicionalmente, se espera que estas ofertas cuenten con una percepción alta en calidad del servicio. Desde el punto de vista de las tendencias futuras, se espera que los ciudadanos apoyados por las tecnologías puedan encontrar información de los servicios dispuestos en el territorio y se pueda generar interacción para la mejora continua.

### Oportunidades de mejora

- Ampliar la oferta de servicios de salud en el municipio (APP en salud móvil)
- Tecnificar a los maestros y aprovechar la tecnología para la enseñanza
- Mejora educativa integrada, inclusiva y pertinente con las oportunidades laborales de la economía del futuro
- Desarrollar el turismo sostenible y comunitario
- Fomentar el emprendimiento y la innovación desde edades tempranas
- Apostar por desarrollo de emprendimientos en economías emergentes
- Desarrollar marca ciudad para el posicionamiento y atracción de inversión internacional
- Diseño de instrumentos de diagnóstico y prospectiva económica del territorio para direccionar programas y proyectos de la secretaria de desarrollo económico.
- Aprovechamiento de la infraestructura de conectividad del municipio para adoptar y acelerar atención por telemedicina.





## Proyectos priorizados

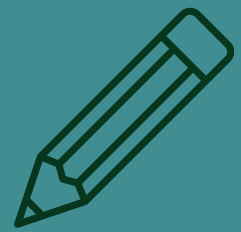

- **Nombre del proyecto:** Tecnificación de maestros, directivos y estudiantes.
- **Objetivo general:** Desarrollar un programa de tecnificación para maestros, coordinadores y rectores de las 8 IE públicas de Sabaneta, que permita empoderarlos con habilidades tecnológicas, evaluando su impacto en la preparación de los estudiantes en un mundo digital y promoviendo la inclusión de personas en situación de discapacidad en el entorno educativo, con una duración de 3,5 años.
- **Objetivos específicos:**
  - Identificar cómo se encuentran las competencias digitales de las 8 IE públicas de Sabaneta por medio de un diagnóstico inicial, incluyendo estudiantes, maestros, coordinadores, rectores y personas con discapacidad, entendiendo las causas de resistencia que no han permitido mejorar su adopción tecnológica, así mismo, realizar un inventario de tecnologías que tienen estas Instituciones, para que toda esta información sirva como insumo para el diseño de la tecnificación de los maestros, coordinadores y rectores que finalmente buscan mejorar la calidad de la enseñanza basada en competencias digitales, este proceso debe realizarse durante el primer año del proyecto.
  - Diseñar un plan de estudios para la realización una capacitación integral a los maestros, coordinadores y rectores de las 8 IE públicas de Sabaneta que involucre el uso de herramientas digitales para la enseñanza, actividades de aula para desarrollar con estudiantes aprovechando la tecnología con la que cuentan y el estado de sus capacidades actuales; así mismo, un módulo orientado a conocer sobre las herramientas y estrategias tecnológicas disponibles para abordar las necesidades individuales de las personas con discapacidad, también, es importante un acompañamiento psicopedagógico que permita acompañar desde lo personal el cambio que se está realizando. Este proceso se hará en un período máximo de un año en un convenio de colaboración con alguna IES del municipio o del área metropolitana que cuente con las capacidades necesarias para la ejecución. Cabe resaltar que el diagnóstico es fundamental para diseñar las capacitaciones por grupos según el estado de sus conocimientos en cada Institución.
  - Definir un programa de implementación de la enseñanza basada en competencias digitales hacia los estudiantes, incluyendo un sistema de evaluación que permita medir el impacto y avance en su apropiación, incluyendo un apartado específico para la población con discapacidad en un período de 6 meses.

- Implementar el programa de enseñanza basada en competencias digitales durante un año, haciendo seguimiento continuo del proceso que permita medir el rendimiento del mismo y la mejora que tienen los estudiantes con la implementación del programa de forma permanente.
- Identificar cómo se encuentran las competencias digitales de las 8 IE públicas de Sabaneta, por medio de un diagnóstico final, incluyendo estudiantes, maestros, coordinadores, rectores y personas con discapacidad, generando un comparativo y un informe del impacto del programa en la población intervenida en el último año del proyecto.
- **Período de ejecución:** 2025-2028.
- **Recursos proyectados:** \$2.647.356.000
- **Población objetivo:** Urbana (I.E ADELAI DA CORREA ESTRADA, I.E JOSE FELIX RESTREPO VELEZ, I.E MARIA MEDIADORA, I.E CONCEJO DE SABANETA JOSE MARIA CEBALLOS BOTERO, I.E RAFAEL J. MEJIA) y rural (I.E MARIA AUXILIADORA, I.E PRESBITERO ANTONIA BAENA SALAZAR, I.E PRIMITIVO LEAL).
- **Entidades a involucrar:** Secretaría de Educación; Facultad de Ciencias Económicas - Universidad de Antioquia; Sistema de Investigación, Desarrollo Tecnológico e Innovación del SENA –SENNOVA.

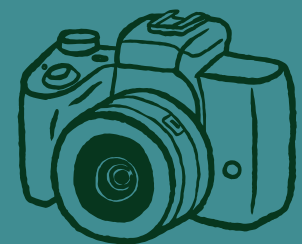

- **Nombre del proyecto:** Fomento al emprendimiento y turismo sostenible.
- **Objetivo general:** Fomentar el espíritu emprendedor y de liderazgo entre los jóvenes de la comunidad, orientándolos hacia las necesidades del mercado y apoyándolos en el desarrollo de sus propios negocios, priorizando el sector del turismo sostenible en el Municipio, brindando formación integral y recursos financieros para el desarrollo de 10 iniciativas emprendedoras.
- **Objetivos específicos:**
- Diseñar e Implementar un plan de desarrollo turístico sostenible que involucre la creación y promoción de rutas turísticas y experiencias auténticas que destaquen el patrimonio cultural y natural de Sabaneta, involucrando a la comunidad en la prestación de servicios turísticos.

- Diseñar e implementar un plan para promover la capacitación y el fortalecimiento de emprendedores locales, especialmente jóvenes, en áreas clave como liderazgo, emprendimiento, marketing, marketing digital, formalización y tributación, costos y presupuestos; adicionalmente apoyarlos en el planteamiento y validación a pequeña escala del modelo de negocio para priorizarlos.
- Establecer un programa de acompañamiento y un fondo de capital semilla para impulsar 10 iniciativas emprendedoras seleccionadas, con un enfoque en proyectos relacionados con el ecoturismo sostenible.
- Evaluar y medir el impacto económico, social y ambiental del proyecto a lo largo del tiempo, con indicadores que reflejen el aumento de empleo local, la diversificación de ingresos, el incremento de visitantes y la conservación de recursos naturales y culturales.
- **Período de ejecución:** 2025-2029
- **Recursos proyectados:** \$5.402.000.000
- **Población objetivo:** Habitantes del Municipio de Sabaneta.
- **Entidades a involucrar:** Secretaría de desarrollo económico; Cámara de Comercio Aburrá Sur; Juntas de acción comunal; Líderes comunales; Ministerio de Comercio, Industria y Turismo; Facultad de Ciencias Económicas - Universidad de Antioquia; Ruta N.

## Urbanismo sostenible

El urbanismo sostenible es un enfoque de planificación y desarrollo territorial que busca crear entornos urbanos equitativos y resilientes, abordando tanto las necesidades económicas como sociales de la población, al tiempo que se minimiza el impacto negativo en el medio ambiente. En esencia, se trata de diseñar ciudades que sean económicamente prósperas, socialmente vibrantes y ecológicamente responsables para las generaciones presentes y futuras. Contempla áreas como: planeación e integralidad, infraestructura vial y de espacio público, desarrollo de medios de transporte urbano (transporte privado, masivo y de micromovilidad y a pie), descarbonización de la ciudad, gestión inteligente de sus recursos naturales, aprovechamiento de los residuos, entre otras.

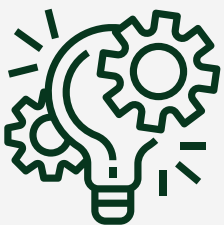

# Oportunidades de mejora

- Mejorar la infraestructura peatonal y de transporte público.
- Falta de transporte público con horarios extendidos.
- Fomentar sistemas de movilidad sostenibles.
- Creación de espacios públicos inclusivos y que compense el déficit de espacio público.
- Cambio cultural hacia medios de transporte más amigables con el medio ambiente.
- Desconexión entre las zonas urbanas y rurales en términos de transporte público. representa un obstáculo para el acceso a servicios y oportunidades.
- Integrar enfoques de movilidad, medio ambiente y urbanismo.
- Recolección inteligente de residuos en el municipio.
- Amoblamiento urbano racional.
- Desarrollo de transporte masivo en metrocable.
- Implementar programas de economía circular.
- Declarar La Romera como una reserva natural.
- Falta implementar programas de descarbonización del municipio, tanto dese sus entidades privadas como públicas.

## Proyecto priorizado

- **Nombre del proyecto:** Pago por servicios ambientales y bonos de carbono.
- **Objetivo general:** Contribuir a la conservación de los ecosistemas estratégicos de Sabaneta, promoviendo la sostenibilidad ambiental, la captura de carbono y la mejora de la calidad de vida de la población local a través de la implementación de un sistema de Pagos por Servicios Ambientales (PSA) y la generación de bonos de carbono, que permita la preservación de la biodiversidad, la regulación hídrica y la mitigación del cambio climático, al mismo tiempo que fortalece la participación comunitaria y las intervenciones institucionales en el territorio.



- **Objetivos específicos:**

- Establecer un sistema de Pagos por Servicios Ambientales (PSA) efectivo: Diseñar y poner en marcha un sistema transparente y equitativo de PSA que recompense a los propietarios de tierras por la conservación y restauración de áreas prioritarias, fomentando la participación de la comunidad local.
- Generar bonos de carbono verificables: Implementar prácticas de manejo forestal sostenible y de restauración ecológica que permitan la generación de bonos de carbono verificables, contribuyendo a la mitigación del cambio climático y generando ingresos adicionales para el proyecto.
- Promover prácticas agrícolas y ganaderas sostenibles: Desarrollar y promover prácticas agrícolas y ganaderas sostenibles entre los propietarios de tierras locales, reduciendo la presión sobre los ecosistemas y mejorando la calidad del suelo.
- Fortalecer la capacidad de monitoreo ambiental: Establecer un sistema de monitoreo ambiental robusto que permita evaluar el impacto del proyecto en la conservación de la biodiversidad, la calidad del agua, la captura de carbono y otros servicios ambientales clave.
- Fomentar la educación y concienciación ambiental: Implementar programas de educación y concienciación para la comunidad local, destacando la importancia de la conservación ambiental, la mitigación del cambio climático y la participación activa en el proyecto.
- **Período de ejecución:** 2024-2033.
- **Recursos proyectados:** \$2.484.000.000
- **Población objetivo:** Rural (Habitantes de las veredas: La Doctora); Urbano (Parque Municipal); Industrial (Industrias que deben compensar); Áreas de Protección Especial (Reserva natural: La Romera).
- **Entidades a involucrar:** Secretaría de Medio Ambiente; Área Metropolitana del Valle de Aburrá; Corantioquia; Fundación Natura; Facultad de Ciencias Económicas - Universidad de Antioquia; Empresas; Alcaldía de Sabaneta.



- **Nombre del proyecto:** Movilidad sostenible.
- **Objetivo general:** Desarrollar una línea de inversión que permita priorizar y financiar proyectos de movilidad eficiente, sostenible e incluyente en el territorio con un enfoque de largo plazo; que priorice el Plan Integral de Movilidad Sostenible del municipio, mejorando el transporte público colectivo tanto rural como urbano, con énfasis en aumentar las condiciones de accesibilidad, uso energías limpias y sostenibilidad económica y social.
- **Objetivos específicos:**
  - Conformar equipo técnico base del programa de inversión que será el responsable de diseñar, ejecutar, mejorar y rendir resultados sobre esta línea de inversión del municipio.
  - Diseñar roadmap de movilidad sostenible para el municipio de Sabaneta.
  - Realizar alianzas estratégicas y multilaterales para diversificar la fuente de ingresos de esta línea de inversión del municipio, que contemple acuerdos de mínimo 10 años.
  - Construir banco de proyectos de movilidad sostenible para Sabaneta del 2024-2033
  - Priorizar y ejecutar proyectos de movilidad sostenible en el municipio.
- **Período de ejecución:** 2024-2033
- **Recursos proyectados:** \$ 5.465.000.000
- **Población objetivo:** Municipio de Sabaneta.
- **Entidades a involucrar:** Secretaría de Movilidad; Secretaría de Planeación; Área Metropolitana del Valle de Aburrá; Metro de Medellín; CAF; Banco Mundial; Instituciones Universitarias del Valle de Aburrá.







## Inclusión y diversidad

Se refiere a qué tan cercano es el municipio a toda población, en especial a aquellos grupos vulnerables y que requieren formas diferenciadas de acceder a la información y servicios de la ciudad para su integración social y desarrollo personal y económico, sin discriminación ni barreras. Esto involucra políticas y programas que promueven igualdad de género, protegen los derechos de niños y adultos mayores, combaten la pobreza y proporcionan apoyo a personas con discapacidades. Las personas en situación de vulnerabilidad consideradas por la Agenda Regional de Desarrollo Social Inclusivo (ARDSI), son: son niños, niñas y adolescentes; las personas jóvenes; las personas mayores; las mujeres; los pueblos indígenas; la población afrodescendiente; las personas con discapacidad; las personas que habitan en zonas rezagadas; las personas con identidad de género diverso; los migrantes y aquellos desplazados por conflictos, y las poblaciones afectadas por los desastres y el cambio climático.

## Oportunidades de mejora

- Se requiere una mejora continua y una mayor integración desde diversas áreas, como desarrollo económico, educación y gestión social para fomentar el empleo y el apoyo educativo de los grupos vulnerables.
- Se necesitan programas de sensibilización social entre la población sin vulnerabilidad.
- Promover la accesibilidad universal y la igualdad de oportunidades.
- Se deben promover infraestructuras inclusivas que atiendan a diversas capacidades.
- Promoción del empleo público enfocado en personas en situación de vulnerabilidad y la reducción de la brecha digital son áreas de importancia.
- Integrar a las personas en situación de vulnerabilidad como agentes activos en la comunidad.
- Mejorar los sistemas de seguridad para la población vulnerable y desarrollar mejores sistemas, protocolos y programas de adopción ciudadana de canales y medios basados en tecnología que vuelvan más ágil y efectiva la gestión de incidentes.
- Programas y servicios para poblaciones vulnerables.

## Proyecto priorizado

- **Nombre del proyecto:** Centro ocupacional para población vulnerable.
- **Objetivo general:** Desarrollar un Centro Ocupacional enfocado en la formación e inclusión laboral de las PcD.
- **Objetivos específicos:**
  - Diseñar e implementar un programa de formación laboral mediante el uso de la IA que permita identificar y facilitar la adquisición de habilidades y conocimientos profesionales para las PcD.
  - Diseñar e implementar un programa de alfabetización digital en niños, jóvenes y adultos con discapacidad para la formación en Nuevas Tecnologías mediante el uso de la IA.
  - Establecer un programa de acompañamiento que permita impulsar 10 iniciativas emprendedoras seleccionadas, con un enfoque en proyectos inclusivos, vinculando fondos del Capital Semilla del SENA, cajas de compensación y la empresa privada.
  - Evaluar y medir el impacto económico y social del proyecto a lo largo del tiempo, con indicadores que reflejen el aumento de empleo de las PcD, la estabilidad laboral y el impacto de la IA en el ámbito de la inclusión laboral.
- **Período de ejecución:** 2024 –20233.
- **Recursos proyectados:** \$ 5.292.000.000.
- **Población objetivo:** Habitantes del Municipio de Sabaneta.
- **Entidades a involucrar:** Secretaría de Inclusión Social y Familia; Secretaría de Desarrollo Económico; Cámara de Comercio Aburrá Sur; Facultad de Ciencias Económicas - Universidad de Antioquia.



## Proyecto priorizado

- **Nombre del proyecto:** Unidades satélite de atención integral en Salud en menores de 5 años, personas con discapacidad, mujeres en embarazo y postparto.
- **Objetivo general:** Brindar programas de atención integral en salud accesibles, equitativos, oportunos y eficaces a niños menores de 5 años, personas mayores que cursan con procesos discapacitantes, Personas con Discapacidad PcD y sus cuidadores, mujeres en embarazo y postparto, mediante la implementación de las Unidades Satélites en Salud para la población ubicada en las veredas de Sabaneta.
- **Objetivos específicos:**
  - Diseñar e Implementar un plan para promover el acceso a una atención medica integral y accesible para los niños y niñas menores de 5 años, personas mayores que cursan con procesos discapacitantes, Personas con Discapacidad PcD y sus cuidadores.
  - Diseñar e implementar un plan para promover el acceso a la atención posnatal, buscando brindar una atención oportuna en las primeras seis semanas después del nacimiento las cuales son consideras las más críticas.
  - Establecer un programa de telemedicina implementando el uso de las nuevas tecnologías con el fin de brindar acompañamiento y mejorar la oportunidad en las atenciones especialmente de especialistas de personas mayores que cursan con procesos discapacitantes, Personas con Discapacidad PcD y sus cuidadores, mujeres en embarazo y postparto
  - Evaluar y medir el impacto económico y social del proyecto a lo largo del tiempo, con indicadores que reflejen.
- **Período de ejecución:** 2024-2033.
- **Recursos proyectados:** \$ 9.238.000.000.
- **Población objetivo:** Habitantes del Municipio de Sabaneta.
- **Entidades a involucrar:** Secretaría de Salud; Ministerio de Salud; Bill & Melinda Gates Foundation.



# Cultura ciudadana



Se refiere a la construcción colectiva de la identidad cultural cívico y social de las personas que lleven a aumentar la calidad de vida en el municipio. Desde el punto de vista de lo que se espera de una ciudad en el futuro, la medición, mantenimiento y creación de la cultura ciudadana se dará desde la apropiación de los espacios físicos de encuentro, los espacios digitales, y desde los datos de los ciudadanos convertidos en conocimiento compartido, que permita crear esa cultura conjunta y preservarla.

## Oportunidades de mejora

- Promover el uso del tiempo libre, la apropiación ciudadana del territorio y la influencia de la tecnología.
- Fortalecer programas de deporte y recreación para todas las poblaciones y de forma diferenciada.
- Diversificar las ofertas culturales y educativas, como escuelas de artes y oficios en las zonas rurales.
- Ampliar el acceso digital y prepararse para nuevos modelos tecnológicos.
- Importancia de promover el deporte, el arte y la cultura en todas las edades y grupos poblacionales.

## Proyecto priorizado

- **Nombre del Proyecto:** Conozcamos Sabaneta: Memoria y Turismo Interno.
- **Objetivo general:** Fomentar procesos que potencien la cercanía de los habitantes de Sabaneta con el territorio y su memoria histórica, por medio de programas de turismo interno y reconocimiento de los activos identitarios, fortaleciendo el sentido de pertenencia y la participación activa de todos los habitantes del Municipio.
- **Objetivos específicos:**
  - Realizar una investigación histórica amplia y suficiente sobre de Sabaneta, sus principales hitos y la importancia ambiental del territorio, generando un potente archivo de memoria, que será el insumo principal de los procesos de formación en catedra histórica y turismo interno.
  - Crear un espacio museográfico para la recopilación y divulgación de los archivos seleccionados en la investigación histórica.
  - Diseñar e implementar un programa de formación en catedra histórica en alianza con la Secretaría de educación, buscando implementarla en las instituciones educativas del municipio, enfocado en niños, niñas y jóvenes de Sabaneta.
  - Diseñar e implementar un programa de turismo interno para la comunidad de Sabaneta, tanto nuevos como antiguos habitantes, implementando estrategias interactivas y lúdicas.
- **Período de ejecución:** 2024-2029
- **Recursos proyectados:** \$3.824.000.000
- **Población objetivo:** Habitantes del Municipio de Sabaneta.
- **Entidades a involucrar:** Secretaría de Desarrollo Económico; Dirección de Cultura; Área Metropolitana del Valle de Aburrá; Universidad de Antioquia.



## Resumen de proyectos priorizados por línea estratégica

Nombre del proyecto	Línea estratégica	Dependencia
<b>Tecnificación de maestros, directivos y estudiantes</b>	Ciudad como servicio	Secretaría de Educación
<b>Fomento al emprendimiento y turismo sostenible</b>	Ciudad como servicio	Secretaría de Desarrollo Económico
<b>Transformación digital de la participación ciudadana</b>	Ciudadanía activa	Director TIC Subdirector de Participación Ciudadana
<b>Pago por servicios ambientales y bonos de carbono</b>	Urbanismo sostenible	Secretaría de Medio Ambiente
<b>Centro ocupacional para población vulnerable</b>	Inclusión y diversidad	Secretaría de Inclusión Social y Familia Secretaría de Desarrollo Económico
<b>Turismo interno: conozcamos Sabaneta</b>	Cultura ciudadana	Secretaría de Desarrollo Económico Dirección de Cultura
<b>Movilidad sostenible</b>	Cultura ciudadana	Secretaría de Desarrollo Económico Dirección de Cultura
<b>Unidades satélite de atención integral en Salud en menores de 5 años, personas con discapacidad, mujeres en embarazo y postparto</b>	Inclusión y diversidad	Secretaría de Desarrollo Económico Dirección de Cultura





## Presupuesto proyectado por año

El resultado del proceso de planeación y gestión financiera para el periodo 2024-2033; arroja una asignación de recursos por parte de la Administración del orden de los \$39.684 millones para la ejecución de los proyectos estratégicos del Plan de proyección “Sabaneta, Ciudad Cercana”, los cuales, pueden ser asignados del presupuesto de libre destinación de las diferentes secretarías, cofinanciación por parte de alianzas y/o de otras entidades territoriales y cooperación internacional. La siguiente tabla detalla el presupuesto proyectado por año y al final se encuentra el total.

**Nota:** todos los datos se encuentran expresados en millones de pesos colombianos (COP).

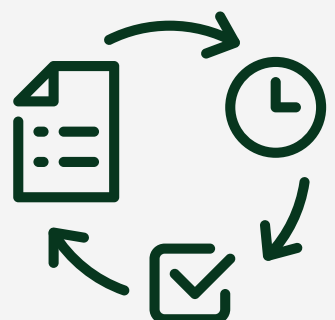

<b>Nombre del proyecto</b>	<b>2024</b>	<b>2025</b>	<b>2026</b>	<b>2027</b>	<b>2028</b>	<b>2029</b>	<b>2030</b>	<b>2031</b>	<b>2032</b>	<b>2033</b>
Tecnificación de maestros, directivos y estudiantes <b>\$2.647 M</b>		\$320	\$1313	\$806	\$207					
Fomento al emprendimiento y turismo sostenible <b>\$5.402 M</b>		\$1488	\$600	\$1854	\$746	\$714				
Laboratorio GovTech: primera etapa de desarrollo enfocado en transformación digital de la participación ciudadana <b>\$4.476 M</b>	\$3471	\$1005								
Pago por servicios ambientales y bonos de carbono <b>\$2.484 M</b>	\$342	\$342	\$342	\$342	\$186	\$186	\$186	\$186	\$186	\$186
Centro ocupacional para población vulnerable <b>\$5.292 M</b>	\$529	\$529	\$530	\$1744	\$1046	\$914				
Conozcamos Sabaneta: memoria y turismo interno <b>\$ 3.824 M</b>	\$320	\$330	\$814	\$900	\$940	\$520				
Movilidad sostenible <b>\$5.465 M</b>	\$4205	\$1260								
Unidades satélite de atención integral en Salud en menores de 5 años, personas con discapacidad, mujeres en embarazo y postparto <b>\$9.238M</b>		\$5888	\$1854	\$782		\$714				
<b>Presupuesto total</b> <b>\$9.238M</b>	\$8867	\$11162	\$5453	\$6428	\$3125	\$3048	\$186	\$186	\$186	\$186
<b>Porcentaje de inversión anual</b>	22,84%	28,75%	14,04%	16,56%	8,05%	7,85%	0,48%	0,48%	0,48%	0,48%

# Conclusiones

- **Enfoque Integral hacia la Sostenibilidad y Competitividad:** El plan estratégico PEP Sabaneta 2023-2033 demuestra un compromiso integral hacia la sostenibilidad ambiental y la competitividad económica. La visión de una ciudad cercana se fundamenta en principios estratégicos como la responsabilidad social, ética social y corresponsabilidad, orientados hacia un desarrollo que armoniza el crecimiento económico con la preservación del medio ambiente.
  - **Inclusión y Diversidad como Pilares Fundamentales:** La inclusión y la diversidad son elementos centrales en el plan, destacando la importancia de garantizar igualdad de oportunidades para todos los habitantes. La atención especial a grupos vulnerables, programas de sensibilización y proyectos específicos para la población en situación de vulnerabilidad, reflejan un compromiso hacia una sociedad más justa y equitativa.
  - **Desarrollo Urbano Sostenible y Conectividad:** El énfasis en el urbanismo sostenible y la movilidad eficiente, revela una visión a largo plazo para crear un entorno urbano que sea no solo sostenible desde el punto de vista ambiental, sino también, centrado en las necesidades de sus ciudadanos. La integración de tecnologías y la promoción de sistemas de transporte sostenibles, demuestran la preocupación por mejorar la calidad de vida de los habitantes.
  - **Participación Ciudadana Activa y Tecnológica:** La adopción de una estructura cíclica con líneas estratégicas y la promoción de ciudadanías activas resalta la importancia de involucrar a la comunidad en la toma de decisiones. La propuesta de transformación digital de la participación ciudadana, con el uso de inteligencia artificial y plataformas de gobierno inteligente, sugiere una adaptación a las tendencias tecnológicas para hacer que la participación sea más accesible y efectiva.
  - **Enfoque Holístico en el Desarrollo Humano:** Más allá de los aspectos económicos y ambientales, el plan aborda el desarrollo humano en su totalidad. Proyectos prioritarios como la educación de alta calidad, servicios de salud accesibles, y la promoción de la cultura ciudadana, evidencian una preocupación integral por el bienestar y el progreso de la población.
- 

## Limitaciones

- **Capacidad Institucional:** A pesar de los avances, la capacidad institucional actual podría no ser suficiente para implementar de manera eficiente todas las iniciativas propuestas en el plan. Puede requerir fortalecimiento y recursos adicionales.
  - **Cambio de Administración:** La continuidad del plan puede enfrentar desafíos en caso de cambios políticos o administrativos. La consistencia y ejecución a largo plazo podrían verse afectadas por posibles cambios en liderazgo y prioridades.
  - **Incertidumbre Económica:** Se resalta que para los tres primeros años se llegó a valores aproximados muy cercanos al presupuesto destinado, pero en el mediano y largo plazo se recomienda actualizar información según dinámicas macroeconómicas y microeconómicas. Algunos factores económicos impredecibles, como recesiones o crisis, podrían impactar la capacidad del municipio para financiar y llevar a cabo proyectos ambiciosos. La dependencia de fuentes de financiamiento externas también introduce vulnerabilidades.
  - **Participación Ciudadana:** Aunque se destaca la participación ciudadana, existe la posibilidad de que algunos sectores no estén representados de manera equitativa en el proceso de toma de decisiones, lo que podría generar descontento y resistencia a ciertas iniciativas.
  - **Implementación Tecnológica:** La ejecución de avances tecnológicos en áreas como movilidad y servicios, podría enfrentar desafíos relacionados con la infraestructura existente, la adopción de nuevas tecnologías y la capacitación de personal.
  - **Tiempo de Implementación:** La amplitud y complejidad de las propuestas en el plan, podrían requerir un tiempo prolongado para su implementación, lo que podría llevar a la impaciencia de la población y la pérdida de momentum en la consecución de objetivos.
  - **Inclusividad Social:** Aunque se destaca la inclusión social, la efectividad de las medidas propuestas para abordar brechas y desigualdades puede depender de la aceptación y cooperación activa de la sociedad, lo que presenta desafíos culturales y de percepción.
- 

# Recomendaciones de implementación del plan estratégico de proyección

Se recomienda explorar algunas alternativas de financiación para los proyectos, con el fin de aumentar su viabilidad y factibilidad, cómo pueden ser:

- **Fondos Gubernamentales:** se recomienda investigar las oportunidades de financiamiento ofrecidas por el gobierno a nivel estatal o nacional. Existen programas y subsidios disponibles para proyectos específicos en áreas como desarrollo económico, infraestructura, educación, y medio ambiente.
- **Asociaciones Público-Privadas (APP):** se recomienda explorar la posibilidad de colaborar con el sector privado para financiar proyectos conjuntos. Las asociaciones público-privadas pueden ser beneficiosas para ambas partes y permitir la ejecución de proyectos a gran escala.
- **Financiamiento Internacional:** se recomienda buscar apoyo financiero de organizaciones internacionales, como el Banco Mundial, el Banco Interamericano de Desarrollo (BID) o la Agencia de los Estados Unidos para el Desarrollo Internacional (USAID). Estas instituciones a menudo respaldan proyectos de desarrollo en diferentes partes del mundo.
- **Fondos de Desarrollo Regional:** Examinar si existen fondos disponibles a nivel regional que puedan destinarse a proyectos en Sabaneta. Algunas regiones ofrecen recursos específicos para promover el desarrollo local.
- **Financiamiento a través de Organizaciones No Gubernamentales (ONG):** en los proyectos socioambientales, se recomienda colaborar con ONG que estén interesadas en el tipo de proyectos que se están planificando. Muchas ONG tienen fondos disponibles para iniciativas de desarrollo sostenible.
- **Inversiones del Sector Privado:** se recomienda atraer inversiones del sector privado mediante la creación de oportunidades atractivas para los inversores locales. Esto podría incluir incentivos fiscales, asociaciones estratégicas o proyectos que generen retorno de inversión.
- **Crowdfunding:** utilizar plataformas de crowdfunding para involucrar a la comunidad en el financiamiento de proyectos específicos. Esto no solo aporta fondos, sino que también genera apoyo y participación comunitaria.

- **Emisión de Bonos Municipales:** considerar la posibilidad de emitir bonos municipales para recaudar fondos. Esto implica que los inversionistas compran bonos y reciben intereses a lo largo del tiempo.
- **Fondos de Responsabilidad Social Empresarial (RSE):** buscar apoyo de empresas que tengan programas de responsabilidad social empresarial. Muchas empresas están dispuestas a respaldar proyectos que beneficien a las comunidades locales.

Finalmente, la apropiación de este Plan por parte de las futuras administraciones, dependerá de la participación y co-creación con grupos de interés (agremiaciones, empresarios, líderes comunitarios, entre otros). Se recomienda, la apertura de espacios y encuentros cercanos, alineados con los planes de desarrollo de las próximas vigencias, que las dependencias líderes se encarguen de direccionar estos proyectos e integrarlos en sus planes de trabajo.





Encuentra más información en:

<https://visionemos.sabaneta.gov.co/>

Creado por:

Para:





